



# さつき

第 51 号

発行日 令和2年12月25日

編集発行 社会福祉法人

さつき福祉会

〒476-0003 東海市荒尾町油田48番地の7

TEL 052-603-8551 / FAX 052-603-0521

Eメール satsuki-honbu@ma.medias.ne.jp

印刷 株式会社 愛知印刷工業



## トピックス

- ① 「秋の収穫さつまいも」 さつき
- ② 特集「コロナに負けるな!」
  - ・「親子運動あそび」カトレア
  - ・「テイクアウトランチ」エコラ東海
  - ・「みにあじふえす」あじさい
  - ・「安心と笑顔のために」法人事務局
- ③ 『もしもし、  
ひまわり相談支援センターです』
- ④ ご寄付

## 楽しくおいしかった 味覚の秋の収穫祭

一面雑草だらけの中庭に最初に  
鋤を入れたのは今年4月。それ以  
降、慣れない耕運機を使って耕し、  
畝をつくり、さつまいもの苗を挿  
し、5月末には何とか畑が完成し  
ました。

秋も深まってきた10月中旬、待ち  
に待った収穫です。土の中のおいも  
を引っかくたびに「おおっ」とい  
うみんなの歓声があちこちで聞こ  
えました。収穫したさつまいもは、  
形も大きさも異なる個性派揃い。  
『みんなちがって、みんないい』  
相田みつをさんの言葉が浮かん  
できました。

そして11月3日、収穫祭として  
「焼きいも大会」を決行。  
みんなで熱々の焼きいもを味わい  
ました。(もしかしたら職員たちが  
一番喜んでいたかもしれません…)。  
さて、次は何を作ろうかな。

特集

# コロナに負けるな！

今年は「コロナ」の影響でイベントや行事を企画することが難しいですが、各事業所で利用者の方々を楽しんでいただけるよう企画したのや安心して過ごしていただくために取り組んでいることを紹介します。

## 【目玉でも大盛況！あじふえす】あじさい



新型コロナウイルスの影響により多くのイベントが中止となっていますが、あじさいでは、例年行っている「あじふえす」の規模を小さくした「みにあじふえす」を10月30日に開催しました！

午前はボウリングやパターゴルフなど、計7つのレクリエーションをグループに分かれて行いました。午後は恒例のカラオケ大会を行い、就労・生活介護のどちらの利用者さんもノリノリで大盛り上がりを見せました。

お昼ご飯は、カレー屋さんのカレーライスと、洋食屋さんのハンバーグ弁当をテイクアウトし、ボリューム満点のご飯にみなさん大満足の様子でした。

また、ハロウィーンも近いということで、仮装をして参加した方もいて、みなさんの個性がとても表現されていました。

日々の疲れを吹き飛ばすような、楽しい1日をみなさんで過ごしました。

## 【コロナに對抗！親子運動あそび】カトレア

9月に親子運動あそびを開催しました。今年はコロナ感染拡大防止のためクラスごとに日にちを変えて行い、子どもたちに合わせた競技を考え、「虫取りたんけん競争」などクラスの個性が詰まった内容となりました。

今年の新たな試みとして、クラス対抗保護者缶つみ競争を計画しました。積んだ缶の合計をクラスごとに集計し、優勝クラスには記念品としてさつきの「びすけ亭クッキー」を贈呈しました。全員で集まってできない中、少しでもみんなの一体感が持てるようにクラス対抗戦にしたこともあり、保護者の方はやる気満々！制限時間内でベストが出るよう集中して取り組んでいただきました。

今年初の園行事。保護者の方にクラスの雰囲気、子ども同士の関わりや日頃練習をしている順番を待つことなど、一人ひとりの様々な成長を感じていただけたかと思います。笑顔あふれる貴重な行事となりました。



## 『安心と笑顔』のために 法人事務局

私たち事務局職員にとって、日々お客様を快適にお迎えすることは大事な業務のひとつです。そのための毎朝の取り組みとして次のふたつのことに力を入れています。

### ①玄関まわりをきれいにする

法人の顔である玄関周りの清掃と花壇の整備を毎朝実施して、清潔整頓を保つようにしています。

### ②来客用スリッパをきれいにする

コロナ禍においても安心して来客用スリッパを使用していただけるように、常に除菌したものを下駄箱に並べています。(スリッパの裏も拭き取りを行っています)

この他にもお客様により安心してお過ごしいただけるよう努力を重ねています。その甲斐あって、先日お越しいただいた方にお褒めの言葉をいただく機会があり、とても嬉しく感じる事ができました。

小さな積み重ねですが、法人の理念である『安心と笑顔』を大切に、地域と法人をつなぐ一助になれるよう続けていきます。



## 【外食気分を味わおう！テイクアウトランチ】エコラ東海

今年度のランチ外出はコロナウイルス感染予防に伴い、お店のテイクアウトやデリバリーを活用し施設内で行いました。ドミノピザやマクドナルド、ケンタッキー等いつものランチ外出では行かないお店も候補に上げ、新鮮さを取り入れました。利用者さんに希望を聞くと一番人気はなんとマクドナルド。職員もびっくりです。商品の単価が低いため、ハンバーガーセットにさらにハンバーガーやナゲットを付けている方もいました。みなさんそれぞれ好きな物を食べることができ、かなりご満悦な様子でした。

まだまだ油断できない状況ではありますが、中でも何か利用者さんに楽しんでいただける企画の提供を今後も考えていきたいと思ひます。





## 『もしもし、相談支援センターです』

私たちの相談支援センターは、市内に暮らす障害のある方とご家族の方への福祉サービスの調整や生活全般の相談窓口として開設し、のべ800人を越える方々のご要望やご相談にお応えして参りました。

ご相談の内容は「子どもの発達のこと」「学校生活のこと」「生活上の困りごと」「就労のこと」「退院に向けてのこと」「新たな生活の場のこと」など多岐にわたります。また、ご本人や家族からのご相談だけではなく、福祉事業所・病院・ケアマネージャーさん・民生委員さんなどの関係機関から問い合わせをいただくこともあり、内容に応じて相互に協力し合い、継続した支援が受けられるよう調整する役割を担っています。

現在10人の相談員が対応をしています。相談の中には、複雑で難しく対応に苦勞するケースがあります。しかし、「ありがとう」や「助かったよ」「たまには頑張っている私を見に来てよ」など喜んでいられる姿があった瞬間がこの仕事のやりがいとなっています。

これからも障害のある方やご家族が安心して地域で生活を送ることができるよう支援していきます。お困りのことがありましたら、お気軽にご相談ください。

ひまわり相談支援センター（特定相談支援事業・障害児相談支援事業）

（併設）東海市障害者相談支援センター（基幹相談支援事業）

※問い合わせ先 (052)613-8121(共通)



## ～ご寄付をいただきました～

令和2年4月1日～11月30日(順不同・敬称略)



### ご寄付(物品)

- 愛知製鋼様より  
カトリア園児を芋ほりに招待していただきました
- 愛知製鋼ボランティア基金様より  
「空気加湿清浄機」 「おもちゃ整理棚」



- マックスバリュ東海様より  
「リフト付きワゴン車」
- 榊坂角総本舗様より  
「ゆかり名古屋黄金缶」
- 合同会社芳輝建築様より  
「除菌水、アルコール、マスク」
- イオン大高店様より  
イエローレシートキャンペーンによる  
「イオンギフトカード 37,200円分」
- 仙敷克昭様より  
「小型耕運機」 「YAMAHA キーボード」



### ご寄付(現金)

- オカザキホーム
- さつき福祉会を見守る会
- エコラ東海保護者会
- 田島咲子
- 黒田隆吉

### 編集後記

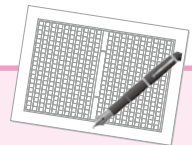

さくら広報部の加来です。

コロナ禍で外出などが制限されている中で園庭で芋ほり。さつき利用者さんのみなさんとても楽しそうでした。

さて私事ではありますが、8月に第一子となる男の子が生まれ新たな生活がスタートしました。

今までシャワー派だった私ですが、息子をお風呂に入れるため浴槽に入るようになり毎日一緒に汗と疲れを流しております。

まだまだ新米パパです。これからとも成長していきたいと思います！





# さつき

第 52 号

発行日 令和3年3月25日

編集発行 社会福祉法人

さつき福祉会

〒476-0003 東海市荒尾町油田48番地の7

TEL 052-603-8551 / FAX 052-603-0521

Eメール satsuki-honbu@ma.medias.ne.jp

印刷 株式会社 愛知印刷工業

## トピックス

- ①花見に「ふらっと」来てね!
- ②23年続々善意の届けもの
- ③ほっかほかの豚汁大会
- ④第三者評価  
～エコラ東海(就労継続B型)～
- ⑤職員交流研修  
～さくら(生活介護)～
- ⑥受賞おめでとうございます  
～勤続10年以上職員8名に  
感謝状贈呈(愛知県社協)～



### ふらっと

営業時間 10:00～16:00(大池公園内)

「いらしゃいませー」「かしこまりましたー」「少々お待ちください」「ありがとうございます」「さつき福祉会です」  
 期間もありましたが、元気に営業しています。  
 たくさんのお客様のご来店をお待ちしています。  
 ふらっと餅たくさん買ってくださいね!

あじさい 中山 望



テーブルの消毒作業をするふらっと勤務  
11年目を迎えた中山望さん

「今年はコロナの影響で一時期お休みをいただいたこともあり来客数が減少し、大変厳しい一年でしたが何とか乗り越えることができました。  
 早いもので、今年も春がすぐそこまでやってきました。大池公園の桜が満開を迎えた際には、ぜひご家族づれやお友だちと一緒にふらっと「ふらっと」にお寄りください。従業員一同、みなさまが元気になるだけ「お・も・て・な・し」をご用意してお待ちしております。  
 なお、店内は万全の感染症対策をしております。安心してお越しください。

## 花見はふらっと!

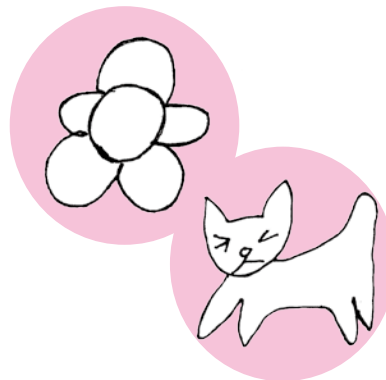

花とねこ：中山さん作

## 第三者評価の結果報告

### 「エコーラ東海」

今年度、「エコーラ東海」が第三者評価を受審しましたので、結果を簡単に報告します。

#### 特に評価の高い点

1. 東海市障害者福祉計画の目標に「福祉施設から一般就労へ」が設定されている。当就労継続支援事業所も東海市に協力して一般就労へ移行した利用者を多数輩出している。
2. 工賃5か年計画に基づく工賃引き上げ計画により、目標を決めて作業に取り組んでいる。それが工賃向上につながり、一部を生活費に充てている利用者も多く利用者の満足度が高くなっている。
3. 時代の変化を捉えて、福祉サービスの質向上が必要との判断から平成27年度から第三者評価の取り組みを開始し、平成28年度から第三

者評価自己評価を実施し、指摘事項を全事業所へ展開して福祉サービスの質向上に前向きに取り組んでいる。

4. 利用者は表情が柔らかく笑顔で挨拶し、朝のラジオ体操後は一人ひとりの担当場所へ移動し作業を開始している。作業所内は整理整頓され作業に取り掛かりやすく、また作業手順が掲示してあり視覚的に分かりやすい環境で作業に取り組んでいる。

#### 改善を求められる点

1. マニュアル化されていないものが所々見受けられるので、必要なマニュアルを再確認して見直しを含め更なる整備を期待したい。
2. 理念「地域のみなさまと

ともにバリアフリー」に向けた取り組みのためには、地域との連携やボランティア受入れの拡大・充実が望まれる。

3. 「福祉サービスの質向上」について、理念・中期基本計画・事業計画と一貫した計画を立て、自己評価結果や職員会議からの課題を分析して計画・実施を展開されている。

4. 研修についてもパートを含む全職員対象の研修など充実を図りたい。

#### 職員交換研修

「支援の向上を目指して」

昨年12月に生活介護事業所さくらと社会福祉法人知多福祉会なごみ苑の間で職員交換研修を行いました。

これまでも他施設を見学させていただく機会はありませんでしたが、今回は5日間に渡って、利用者さんへのサービス提供開始時間前から終了までの丸一日を通じた

実習の機会を得たのは初めての事でした。

施設の特徴による違いはいくつもあったものの、2施設に共通しているのは利用者さんが安心して過ごせるためにはどうすればいいかを考えて支援していた事です。

なごみ苑の職員の方がうまくいっている支援の手順、かつては難しかったけれど今は少し光が見えてきていること、今でもなかなかうまくいかず苦戦している支援方法を聞かせていただき、実際に見せていただいた事でとてもいい体験となりました。成功体験も失敗体験もその過程をしっかりと聞いた事でさくらでも活かせる事があるのではないかと思います。

今回の実習を通して一番の成果はお互いの共通理解が進んだことです。先に交換研修を終えたさくら職員が先方の利用者さんの様子を知る機会を得ていたため、

## 23年続く善意の届けもの

～子どもの成長を見守るまちのパン屋さん～

市内の富木島町にある無添加パンのお店「ファミリエ」さん。毎年12月にクリスマスの定番お菓子「シュトーレン」をご寄付いただいております。コロナ禍の昨年末にも届きました。店長の水谷さんは「無事一年間商売ができたという感謝の気持ち」を込めて寄付を始めたそうで、最初の年(平成8年)、当時のカトレア園長が偶然、中学校時代の恩師だったことが縁で、以後、毎年寄付をいただいています。

カトレアでは毎年クリスマス会の際に昼食のオードブルに彩りを添えています。

また、7年前開園のなでしこでは主催するクリスマスコンサートの休憩時間に飲み物やお菓子とともに提供しています。昨年は残念ながら中止となりましたが、毎年、楽しい歌声とともにクリスマスの雰囲気を出すシュトーレンをいただき、心もお腹も満たされて帰路につくのが恒例となっています。

感謝の気持ちを伝えるために5年前から子どもたちと一緒にお店訪問を始めました。「おいしかったよ。ありがとう」の言葉を綴ったお礼の手紙と笑顔いっぱいの写真を店長さんに贈っています。いつも照れくさそうな表情の店長さんですが、プレゼントした飾りものや手紙は大事にお店に飾っていただいております。重ねて「ありがとうございます」という感謝の気持ちでいっぱいです。

コロナで人と人の距離が遠ざかる時代ですが、心と心の「ふれ愛」はこれからも大切にしていきたいと思っております。



昨年12月「なでしこカフェ」に初めてご招待しました。

## ほっかほかの豚汁大会

### 「なごみ苑」の集大成

さつきの中庭を畑へと生まれ変わらせ、そこで収穫したさつまいも。昨年11月に「焼きいも大会」として収穫祭を決定しましたが、食べきれなかった分は倉庫に眠らせていました。

3ヶ月後のある日、忘れていたかわいなおいもたちを日なたに出してみると、なんと、焼きいも大会の愛おしい姿のままでした。そこでさつきの畑で収穫した「初代さつきいも」の集大成として、2月23日、「豚汁大会」を決定。大きなはり鍋に朝から火をつけ始め、業務用スーパードで購入した「豚汁の具」と大きめにカットした「さつきいも」をじっくり2時間ほどじっくりと煮込み、仕上げに味噌を投入すると、豚汁の完成。

さつきのテント下に特設ブースを作り、ソーシャルディスタンスの喫食スペース



スを設置。午後になってから利用者のみなさん呼び、食べていただきましたが、給食後にも関わらずみなさんへ口リで、すぐに「おかわり」という声。たくさん出来上がったので、なごみ苑の利用者さんや職員にもふるまい、大繁盛の一日でした。



(左)パーティションを利用した活動室



(右)手順書を使った支援



永年勤続表彰おめでとろございます！



# 愛知県社会福祉協議会会長感謝状受賞者



池田 哲子



矢野 博行



堀江 泉名



堀出 誠



中田 邦子



定里美



坂口 公規



土谷 薫



わかるかな？

## さつき福祉会クイズ

Q.

さつき福祉会のシンボルマークであるさつきの花。その花言葉はなんでしょう？

A. 初恋 B. 憧れ C. 節制

答えは広報53号で。お楽しみに。

## ～ご寄付をいただきました～

令和2年11月1日～令和3年2月28日(順不同)

### ご寄付(物品)

- ファミリエ 様より  
シュトーレン 10本
- 古賀 幸 様より  
お菓子 100個
- 小島明彦 様より  
みかん 500kg
- 坂野則重 様より  
みかん 630kg

### ご寄付(現金)

- 日本製鉄名古屋労働組合 様
- エコラ東海保護者会 様
- 清 年幸 様
- 百合草仁志 様
- 小島英和 様

## 編集後記

エコラ東海広報担当の松本です。

今年度はみなさん我慢の年だったと思います。おうち時間が増えた方も多いのではないのでしょうか？

私は外出する機会が減った分、家で料理をすることが増えました。エコラの職員からお祝いで頂いた、電気圧力鍋“が大活躍で、豚の角煮が我が家の定番メニューになりました。そして、想像以上に美味しくできたのがチキンカレー！普通の鍋で作るより、お肉が格段に柔らかくなります。電気なので調理中もほかの家事や買い物ができる、効率的です。みなさんのご家庭にも、電気圧力鍋“いかがでしょうか？



発行日 令和3年9月24日
編集発行 社会福祉法人 さつき福社会
〒476-0003 東海市荒尾町油田48番地の7
TEL 052-603-8551/FAX 052-603-0521
Eメール satsuki-honbu@ma.medias.ne.jp



さつき



トピックス

- ①夏の収穫祭 なてしこ
②楽しく体を動かして あじさい
③自販機を設置 エコラ東海
④新規作業特集 さくら・さつき
⑤令和2年度決算報告

今年のなてしこ野菜農園は「トマト・きゅうり・ピーマン・なす・かぼちゃ・黒うり」と、いろいろな夏野菜づくりに挑戦しました。今年はずっと水やりを行い、6月初旬のピーマンに始まり、7月に入ると他の野菜も次々と大きく実り、収穫を子どもたちと楽しむことができました。
昨年は収穫したじゃがいもをおやつのにふかして食べましたが、今年には収穫した野菜をおうちにおかずの材料のひとつとして加えてもらい、子どもたちの苦手な野菜も食べられるようになります。いなごも食べます。
今後畑を広くて季節ごとの野菜を育て、子どもと職員が一緒になって楽しんで学んでいこうと思います。

なてしこ

夏の収穫祭

令和2年度決算報告

(単位:円)

Table with 5 columns: 事業活動収支算書, 社会福祉事業\*1, 公益事業\*2, 内部取引消去, 法人合計. Rows include 事業活動収入, 事業活動支出, 施設整備等収入, etc.

Table with 5 columns: 事業活動収支算書(資産の動きを表示), 社会福祉事業, 公益事業, 内部取引消去, 法人合計. Rows include サービス活動収益, サービス活動費用, サービス活動外収益, etc.

Table with 5 columns: 貸借対照表(資産の状況を表示), 社会福祉事業, 公益事業, 内部取引消去, 法人合計. Rows include 流動資産, 固定資産, 資産合計, etc.

\* 各事務所にさつき福社会の事業報告と決算報告の閲覧を行っております。
\*1 社会福祉事業は、さつき福社会・カトレア・さくらんぼ・どんぐり・ひまわり・さくら・さつき・あじさい・エコラ東海・なてしこ・あじさい・たんぽぽ・ミックスキャンディ・コスモスの合算会計です。
\*2 公益会計は、さくらんぼ365の会計です。

ご寄附をいただきました

令和3年3月1日～
令和3年8月31日
(順不同)

ご寄附(物品)

- ホンダ販売労働組合様よりパソコン2台
●KEIZ大高店様よりお菓子16箱
●イオン大高店様よりイオンギフトカード
●マックスバリュ東海荒尾店様よりイオンギフトカード
●小島明彦様よりデコボン3ケース
●桑山朋子様よりタオル3箱

ご寄附(現金)

- 荒尾住宅町内会防犯部様
●さつき福社会を見守る会様
●ひまわり会様
●あじさい保護者会様
●さくら保護者会様
●佐々木好一様

編集

後記

野菜作りと言えは、これまで26年の人生ほぼゲームばかりしてきた私が、今年から家の庭も耕し畑づくりを始めました。私は形から入るタイプなので鎌やスコップ・手袋だけでなく土壌のpH度を測る機械まで買って下はまりしています(笑)。自分で土壌から作り、苗を植え、水をやり、やっと収穫できた野菜の味は格別で感動しました。秋は何を育てようかなあ。
オジソング

# あじさい 楽しく体を動かして

## ユーチューブを活用した取り組み



「パプリカ」は大人気です！

をリクエストさせて頂きました。就労継続支援事業B型の利用者さんの多くは、音楽に合わせて体を動かすことが好きなので、早速、いただいたテレビでダンス動画を流し、体を動かす機会を昼休みに設けることにしました。

動画はユーチューブから選んで流します。音楽の音を聞きつけ、テレビの画面の見えるロビーに利用者さんが集まってきました。画



面のダンスに合わせ、見様見まねで腕を上げ下げ、左右に振る。膝を曲げる。腰を落とす。普段行わない動きに利用者さんの汗を拭う様子が見られました。

今は、動画を流しているだけですが、万歩計を付けていた動きの量を自分で確認出来るよう準備をしています。「こんなに動いたんだ」と気付くことが意欲に繋がればと考えています。一年後には、「〇〇さん引き締まりましたね」なんて声が聞こえてくるのを期待しています。笑

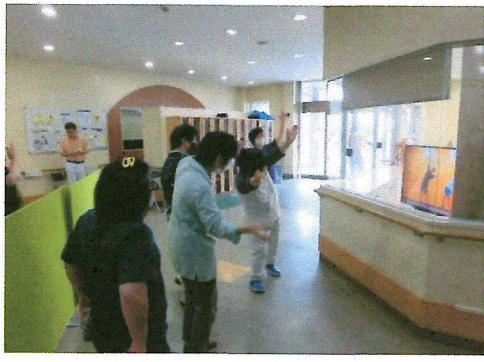

## エコラ 自販機設置



## 働きがいを感じて

5月末に自販機（日本財団）が設置されました。

みなさん昼食後や作業後、お財布を持って好きなジュースを買っていただきます。毎日作業後にジュースを買うのが日課の方や、その日の気分で好きな飲み物を買う方。普段と違う飲み物を飲んで口に合わなかったのか半分持ち帰る方もいます。エコラでの楽しみがひとつ増えました。

また季節ごとの商品の入れ替えなども検討していきます！



なお、売上げの一部は社会貢献に役立てられています。

## さくら

### 新聞切り

さくらでは今年から内職作業として新聞切りを行っています。この作業は新聞の見開き1ページを半分の大きさにカットするという作業です。

さくらでは利用者さんの力に合わせて作業量を

調整したり、視覚的に作業手順を示したり、新聞にラインを引いてどこを切るのか分かりやすくするなどして利用者さんが作業に取り組みやすい環境を考えて提供しています。完成した新聞紙は、さつきで行われている

「もったいないボランティアプロジェクト」という寄付品を再利用する事業で品物を梱包する際に

使用されています。内職作業をすることで、『働く』ことでお金がもらえるというところを、実際に体験することができています。また生活していくうえでのもちペーシヨンの向上にもつながり、「工賃でコーヒーを買いたい」と張り切って作業に取り組んでいる方もいらっしゃいます。



力しながら作業をしたいと思っています。

## さつき

### リサイクルステーションの清掃

6月よりオノセイグループの新しい作業として「ステーションの清掃」が始まりました。

アルミ缶の回収業務を行っている全4か所のリサイクルステーションを週に1回掃除をして回ります。これは以前から自

主的に取り組んできた作業でしたが、6月からオノセイさんより正式に作業として依頼をいただきました。

内容は、ステーションで回収しているもの（空き缶、古紙、段ボール）以外の片付けや掃除です。布団、ビン、ペットボトル、生ごみなど様々なものが不法投棄されています。これらをみんな片付けたり、また、キ

作業に従事する谷中さん

は「スカパーのアンテナはひどかった。」と今まで大変だったごみを振り返りました。鈴木さんは「もう少しごみが減るといいよね。」と語りました。

利用者さんたちはこの作業にやりがいを感じて



# 新規作業特集！

## ~できることを少しずつ~



まもなく収穫のさつまいも





まさかこんなにも早くお別れの言葉を申し上げる日が来ようとは思っていませんでした。2年8カ月の在職期間でしたが、さつき福祉会に大きな財産を残されました。

この春に開所予定の「名和ホーム」の建設に際しては、近隣住民の方々への配慮を一番に考え、かつ利用者みなさんが、楽しく快適に過ごすことのできるグループホーム作りを目指して進めてこられました。山口理事長、開所式当日は席を用意いたしますので一緒に参加してくださいね。

また、「もつたないプロジェクト」の推進の際には、地元企業、近隣市町、地元コミュニティへの協力を得るために東奔西走されていた姿も忘れません。

山口理事長は利用者からは「山ちゃん!」と呼ばれ、「おはよう!」とハイタッチで挨拶を交わすお茶目な一面も随所に。山ちゃんはとても世話好きで周りの人を笑顔にする魔術師でした。山ちゃんは、自然をこよなく愛する方でした。愛する奥様とともに歩いた山々の

## 利用者に『山ちゃん』と親しまれ 熱意と温もりを残して

こと、友人と過ごした海釣りエピソード、そして野菜作りのこと。趣味も話題も大変豊富な方ででした。得意料理は「ブリ大根」。「今晚のおかずは、ブリ大根だぞー。うまいぞー。」と、元気な声で出勤され、私たちを笑顔にしてくださいました。自分でも育てた採れたて大根とブリを時間をかけて煮込んだこつてり甘辛い一品。いつかはごちそうになりたいと思っていました。が叶わぬ夢となっていました。

語り尽くせない秘話は他にも山ほどあります。でも残念ながら、興味が尽きないお話も、人生観あふれるお話も、もう直接伺うことができなくなるんだと思うと淋しく耐えがたいものです。

ただ、温もりに残った数々のお話は私の心から消えることはありません。

さようなら 山口理事長。安らかに眠りください。

事務局長  
鬼丸 義和



2年ぶり!  
春のイベントに  
出店しました!

さくらまつり  
@大池公園

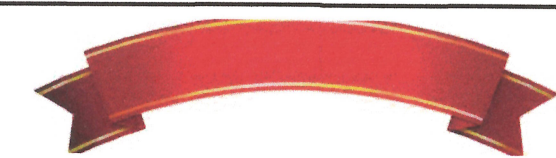

ご寄附ありがとうございます

令和3年9月1日～令和4年3月31日(順不同)

### 物品

株式会社坂角総本舗 様  
マックスバリュ東海荒尾店 様  
ファミリエ 様  
坂野 則重 様  
小島 明彦 様

### 現金

愛知製鋼ボランティア基金 様  
日本製鉄名古屋労働組合 様  
I K K ショット株式会社 様  
人事総務課長 守谷 靖 様  
愛知山岳会 様  
さつき保護者会 様  
あじさい保護者会 様  
カトレア保護者会ひまわり会 様  
山口 香代子 様

新ホームページ  
開設!

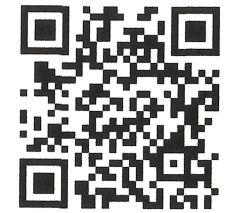

QRコードを  
読み取ってね



さくらら

## 祝 新成人

令和4年1月8日(土)に成人式がありました。今年是新成人となる利用者さんが法人全体でさくらの三澤舞さん1名だけということで、舞さんがいつも活動されている活動室で式を開催しました。普段は見られない格好で式に臨んだ舞さんはとても凛々しく素敵でした。

式の中では法人や保護者会からの記念品贈呈を行い、さくらの利用者職員一同からのビデオレターや母校の先生方からのメッセージもありとても素敵な式となりました。



これからもさくらで元気に活動していきましょう。成人おめでとう。ごさいます。



## 編集 後記

2月に社会福祉士の国家試験を受験しました。某福祉大を卒業している私ですが、在学中に受験資格を取得できなかったため、就職後に通信の養成学校に通いました。現場に携わってから学ぶと、身に染みる部分も多くて、大学の頃より理解が深まり、良い学習となりました。

そのような私ですが、遠回りが好きで、高校卒業後は1年浪人生活を送りました。その1年は、今後の自分の人生を考える良い機会となり、私にとって大切な1年となりました。おかげで熊本から愛知に来ることとなり、たくさんのご縁もあって、今は素晴らしい仕事に携わっています。遠回りの人生も悪くないです。

さつき 山代

新理事長

# 就任のご挨拶

齋藤 誠



みなさまにおかれましては、益々ご健勝のこととお喜び申し上げます。

この度、さつき福祉会の発展のためにご尽力されてこられた故山口清前理事長の後任として、理事長に就任いたしました。

さつき福祉会の施設利用にあたっては、ご利用者様はもとよりご家族の安心に向けて、スタッフとの連携を図りながらの支援を進めていくとともに、さらなる安定した運営に努力してまいりますので、みなさま方の変わらぬご指導とご支援を賜りますようお願い申し上げます。

## 特集

# さつき福祉会と「農業」

さつき福祉会では、一面でご紹介したふらっとの他にも「農業」に関する取り組みがあります。

## なでしこ

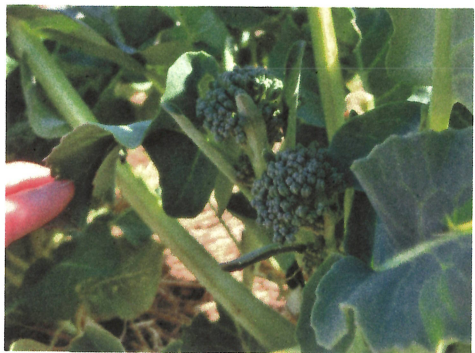

昨年の「なでしこ農園」では、夏はキュウリやトマト、ピーマン、冬は芽キャベツや茎ブロッコリーを育てました。

また、今年の夏秋に向けて、畑を拡張しつつ、板で囲いを作り、その中に枯れ葉を入れ

焼き芋大会で堪能しました。利用者さんも畑の草取りや水やりをやりがいを持って取り組んでくださっています。春に苗植え、秋に芋ほりと焼き芋、季節を感じるものとしても、サツマイモ畑は欠かせない存在となっています。



## あじさい

東海市を中心にレモンを生産するオズ果樹農園とイタリアンレストラン「ノンナカコーレ」とあじさいによる「農・福・商」連携によって、冬限定メニューを開発しました。東海市の味覚が詰まった



もちっととまていーぬ



花田市長の試食会の様子

トマト団子スープで、その名は「もちっととまていーぬ」。令和3年11月25日（木）に関係者による試食会があり、花田勝重市長にも参加していただきました。串刺し団子とカットレモンのユニークな組み合わせに、花田市長は「想像がつかなかったが、濃厚なトマトスープと団子、レモンが三者三様でおいしい」と話してくれました。ベーコン入り濃厚トマトソースを絡めたあじさいのもっちり団子に知多半島産レモンを添えた商品です。なお、この商品は冬限定メニューとなっています。

## カトレア

季節のイベントを大事に

# もちつき大会



令和3年12月3日（金）、カトレアで恒例の餅つき大会を行いました。クラスごとに時間を分け、マスク・エプロン・バンダナをしたうえで（できない子もいますが）、1人ずつ順番に前に出て10回ずつ杵でつきました。杵が上手く持てる子も持てない子もいましたが、上手く持てない子

は先生と一緒にがんばって持ったり、1人で持てる子は腰をしっかり入れてつく子もいたり、つき方はそれぞれでしたが、みんなお餅の真ん中に狙いを定めて「えいっ！」と頑張りと、とても楽しそうにお餅をついていました。今回の餅つきは少し時期が早いかもしれませんが、その

他にもクリスマス会や七夕、焼き芋などカトレアでは季節を感じるクラス活動や行事をたくさん開催しています。また、給食でも季節を感じられるように、厨房さんがメニューを工夫してくれるなど、「見る・聞く・触る」だけでなく「食べる」も取り入れることで、これからも子どもたちが、五感を通して豊かな文化を感じられるといいなあと思います。

# エコふえす

久しぶりのイベントで湧く

## エコラ東海

令和3年11月23日（火）、エコラ東海でエコふえすを開催しました。昨年度はコロナの感染対策のため中止になってしまいましたが、今年は無事開催することが出来ました。

昼食は、キッチンカー3台（焼肉ランチ、クレープ、ジュース）に来てもらい、外に置いたテーブルで食べました。クレープ屋さんでは頼んだクレープが目の前で出来上がっていく様子にきげげです。仕上げにクリームをもちりに盛られ、シロップがかける頃には「おいしそう！」と満面の笑顔になっていました。

その他、職員企画として、古本市、輪投げ、綿菓子コーナーを行いました。綿菓子は色付きのザラメを用意し、ピンク色や青色などカラフルな綿菓子が出来ました。輪投げでは、景品を見せ合ったり、本の交換券で気に入った絵本交換したりして、イベントを楽しみました。

久しぶりの行事で、利用者さんの毎日の仕事の息抜きと今後の意欲につながるイベントとなりました。





さつき福祉会広報 第 55 号

# さつき

発行日 令和4年10月31日  
編集発行 社会福祉法人さつき福祉会  
〒476-0003 東海市荒尾町油田48番地の7  
TEL052-603-8551/FAX052-603-0521

テーマ：「秋のコンサート」



カトレア

## 『何気ない』ことので つながる地域との輪

「毎月何が飾られるのか楽しみなの。」と地域の方に声を掛けられたことがあります。これは門の前の掲示板に、月替わりで飾っている壁面アートから生まれた交流の1つです。

また、地域貢献として月に1回、大堀緑道のごみ拾いや草とりをすすめる学園と行っています。美化活動を行うことにより、地域の方へ住みやすい環境作りを心掛けています。活動を行っている際の「こんにちは」の挨拶で少しでもつながりが持っていると嬉し

いです。私たちの何気ない活動も地域の方は見てくださっているなど思った瞬間です。

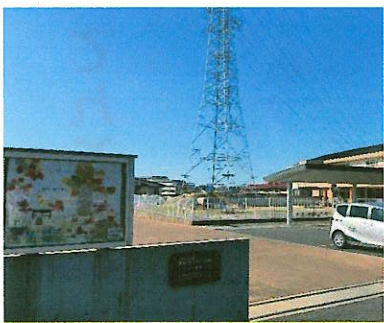

正門に飾られた壁面アート

ご寄附ありがとうございます

令和4年4月1日～令和4年9月30日(順不同)

### 物品

坪井工業株式会社 様  
アーキストリック 様  
小島明彦 様  
JICセントラル株式会社 様  
岡田修治 様

### 現金

さつき保護者会 様  
佐藤久美子 様  
イオンリテール 様  
マックスバリュ東海(株) 様  
エコラ東海保護者会 様

## 「もったいない」もの ご寄附ください

ご家庭の  
まだ使えるけれど不用となった、  
でも捨てるには「もったいない」モノ。

寄付ができるもの

#### キッチン用品

お鍋、フライパン、包丁  
まな板、ピーラー、おたま  
フライ返し、トング、ボウル  
泡だて器、スライサー、ざる  
計量スプーン、揚げバット  
製氷皿、おろし器、型抜き  
スプーン、フォークなど

#### 生活雑貨

置き時計、柱時計、傘  
置物、こけし、花びん  
インテリア雑貨、煙のぼり、  
スーツケース、手鏡など  
※日本人形、冬物、ブーツNG

#### 食器

コップ、お皿、湯のみ  
茶碗、ギフト食器など  
食器全般 ※中古もOK

#### ファッション

夏物衣料 ※冬物NG  
・薄手の長袖OK  
・子供～大人まで  
※下着、靴下は新品のみOK  
靴  
・スニーカー、サンダル  
・ヒールは7cm程度まで  
・パンプス、子供用長靴  
※ブーツ、冬仕様の靴はNG

#### ベビー・キッズ

夏物衣料 ※冬物NG  
靴、ベビーカー、歩行器  
ベビーバス、抱っこひも  
ぬいぐるみ、おもちゃ  
未開封おもちゃ、ランドセル  
その他ベビー・キッズ用品  
※突っ張り式ベビーゲートはNG

バッグ、ポーチ、財布、アクセサリ、  
腕時計、サングラスなど服飾雑貨  
※ネクタイ、ジャケット、革靴、学生服  
着物、和装小物、草履、下駄NG

くわしくはさつきまでお気軽に  
TEL 052-603-8690

## 編集後記

あじさい広報委員の永吉です。

4月にあじさいに入職して6ヶ月ほど経ちましたが、利用者様や職員のみなさんの優しさに助けられながら働かせていただいています。

ここで簡単に自己紹介をさせていただきます。私は前職では、生活介護・就労継続支援b型・放課後等デイサービスの事業に取り組んでいる施設や、生活介護・施設入所の事業に取り組んでいる入所施設で仕事をしていました。主に利用者様への日中活動や内職の提供、入浴・排泄・食事介助、就寝・起床支援、歯磨き・整容支援などを行っていました。現場で学んだ知識や経験を生かして、利用者様にとって施設での生活が充実したものとなり、笑顔になっていただけるように精一杯務めさせていただきますので、よろしくお願い致します。

## 事業所紹介

### 名和ホーム開所記念特集！

令和4年6月1日に名和ホームが開所しました。  
さくらんぼ（ホームヘルプ・レスパイト）、どんぐり（短期入所）の2事業所が移転、2つのグループホーム（1階スイトピー、2階てんとうむし）が新設でスタートしました。

## ホームヘルプ・レスパイト

### さくらんぼ

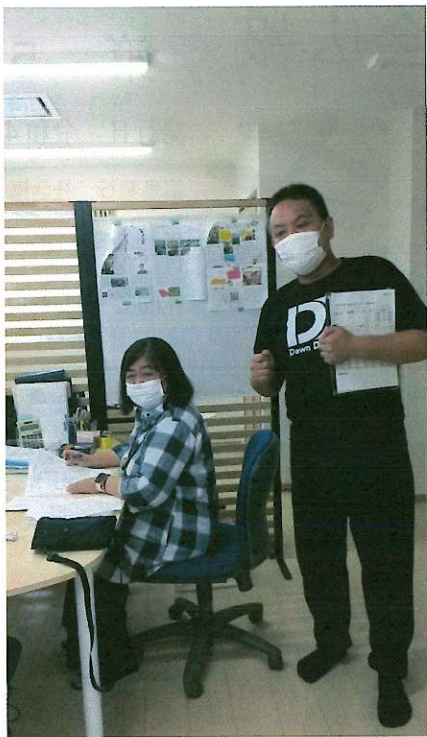

事務所機能を移転し、支援の連絡・調整を対応しています。  
時間は（月）～（金）9：00～17：15まで、週末（土・日）は荒尾ホームにて支援の調整・連絡を対応しております。

## 短期入所

### どんぐり

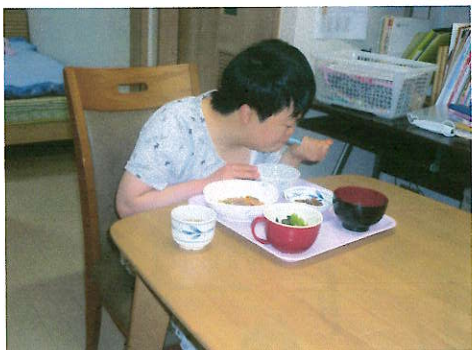

短期入所（3床）で受け入れを行っています。基本的に法人施設利用者の方を受け入れております。新規のご利用の方も少しずつ増えている現状にあり、今後は、連泊や複数日の宿泊対応についてもできる限りの対応をと考えております。



## グループホーム

### スイトピー & てんとうむし



スイトピーは、さつきとさくらんの利用者さん4名がご利用されています。

開所してすぐにみなさんそれぞれのペースで生活を始めました。中には家でのルーティーンとして朝風呂に入る方がいらつしやるため、その方にはスイトピーでも朝風呂の時間を提供しています。毎朝さつぱりしてから事業所へ通所していただくことにより、モチベーションのアップにもつながるよう支援しています。



てんとうむしは、エコラ東海の利用者さん5名がご利用されています。

事業所から帰宅すると、まず事業所の状況を世話人に報告することから始まります。その後、おやつを食べたり、お風呂に入ったたり、部屋やリビングで絵を描いたり、テレビを見たりとみなさんそれぞれのペースで過ごしています。どちらのグループホームもご本人たちのペースで過ごせることを大事にしています。

## さつき 地域清掃活動

### ウォークラリーでワクワク感を



初夏、汗ばむほどの好天のなか、地域清掃活動を行いました。

清掃するルートの中でチェックポイントを決め、ウォークラリー形式で取り組みました。「上野中学校前バス停」「渡内第一号公園」「桜並木」の3カ所をポイントとし、それぞれのポイントでみなさんが首にかけたウォークラリーカードにシールを貼っていきます。

みなさん熱心に、鉄ばさみでごみを拾い、ごみ袋に入



ていきます。普通に取組むよりも、少しワクワクした気持ちで取り組むことができました。後半は暑さで少々疲れましたが、地域の清掃を行うことができ、気持ちの良い疲れとなったようです。一時間半の清掃活動後のチューペットは一服の清涼剤となりました。

今回の清掃活動が少しでも地域貢献に繋がれば嬉しいです。

## エコラ東海

### テイクアウトランチ

#### ポップコーンで喜びも弾ける

エコラ東海では、今年もテイクアウトランチを行っています。毎年人気の「マクドナルド」は、今年も4分の1以上の利用者さんが選んでいました。他にも「ココ壱番屋」や中華の「東菜館純ちゃん」など、いろいろな

お店の中から好きなところを選んでもらいました。みなさん自分がランチの日を待ちわびていて、当日はとても嬉しそうに「今日テイクアウトだよ！」と職員に教えてくれます。食事後に感想を聞くと、「おいしかった」「お腹



一杯になった」と満足いただけている様子です。

今年は食後のおやつにポップコーンを楽しんでいます。コーンを機械に入れしばらく

待つと、ポンポンと弾ける音が響き、ポップコーンの良い香りが部屋中に広がります。「出てきた！」「おいしそう」と利用者さんの反応も上々です。今後も利用者さんが楽しめる企画を考えていきたいと思えます。



以前の出店の様子

3年ぶり！！  
**東海秋まつり 出店予定**  
11月5、6日 元浜公園